

gro-up

kinderopvang

Locatiegids

Speeltaalhuis De Spelevaert

De gegevens van speeltaalhuis De Spelevaert

Isisvaart 2-4

2724 TT Zoetermeer

06- 22 41 42 23

Locatiemanager: Mandy Stuger

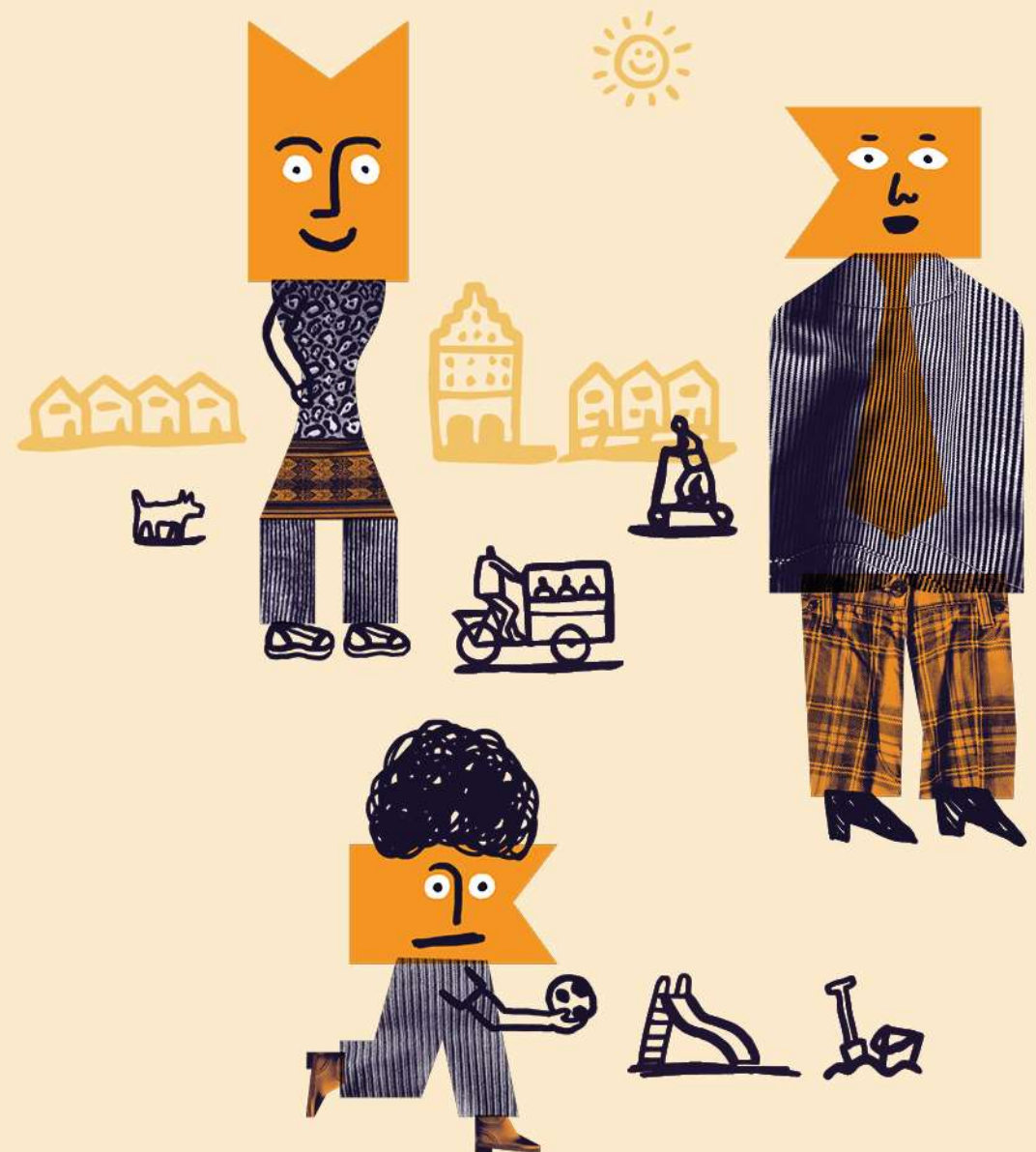

Welkom bij speeltaalhuis De Spelevaert

Samen de wereld kleuren. Onze slogan laat precies zien waar wij voor staan. Wij hebben aandacht voor de totale ontwikkeling van uw kind. Met elkaar zorgen we er niet alleen voor dat uw kind professioneel wordt opgevangen maar ook dat uw kind leuke en uitdagende dingen beleeft en de mogelijkheid krijgt om zich optimaal te ontwikkelen.

In deze locatiegids vindt u informatie over onze locatie. Aanvullend hierop zijn de volgende bijlagen beschikbaar:

- Zo werken wij
- Praktische informatie. Deze zijn onderdeel van ons Pedagogisch beleid. Onze pedagogische visie Samen de Wereld Kleuren en ons Pedagogisch beleid kunt u vinden op de website. Als u vragen heeft die de pedagogisch medewerkers niet kunnen beantwoorden of behoefte heeft aan een persoonlijk gesprek, kunt u terecht bij de locatiemanager.

Wat is voor u van belang om te weten? In deze locatiegids informeren wij u over:

- Omvang van de peuteropvang, leeftijdsopbouw van de groepen
- Openingstijden en bereikbaarheid
- Sluitingsdata
- Brengen en halen
- Samen zorgen voor een veilige omgeving
- Wanneer op de locatie
- Dagindeling
- Gebruik van de binnen- en buitenruimte
- Aanbod van ontwikkelingsgerichte activiteiten
- Visie op VE
- Samenwerking met ouders
- Oudercommissie

- Nieuwsbrieven en websites
- Overgang naar de basisschool en de BSO
- Onze (pedagogisch) medewerkers
- Drie-uursregeling
- Achterwachtregeling
- Vier-ogenprincipe

Omvang van de peuteropvang, leeftijdsopbouw van de groepen

	Tijd	Kinderen	Pedagogisch medewerkers
Maandag	08:45-12:45 uur	max. 16	Karin en Rieneke
Dinsdag	08:45-12:45 uur	max. 16	Jessica en Karin
Woensdag	gesloten		
Donderdag	08:45-12:45 uur	max. 16	Karin en Rieneke
Vrijdag	08:45-12:45	max 16	Karin en Jessica

De kinderen maken deel uit van één stamgroep. Incidenteel kan het voorkomen dat een kind voor een bepaalde periode op maximaal twee stamgroepen blijft. Dit wordt altijd vooraf met ouders besproken en door ouders voor akkoord ondertekend.

Het kan voorkomen dat groepen worden samengevoegd. Dit doen wij enkel wanneer wij hier genoodzaakt toe zijn en er geen andere oplossing mogelijk is de kinderen op de eigen stamgroep te laten, door bijvoorbeeld ziekte van een medewerker.

Om uitdagende opvang met een breed activiteiten aanbod aan te kunnen bieden, kan er worden besloten om uw kind op een andere locatie op te vangen.

Bij bepaalde activiteiten die georganiseerd worden kan het zijn dat de kinderen de stamgroep verlaten. Bijvoorbeeld bij een bezoek aan een andere locatie, de hal/aula, een wandeling in de buurt

Openingstijden en bereikbaarheid

De openingstijden van het speeltaalhuis zijn maandag, dinsdag, donderdag en vrijdag van 08:30 -12:30 uur. In de schoolvakanties zijn de speeltaalhuizen gesloten.

De peuters met een indicatie verkregen via het JGZ krijgen vanaf 2 jaar een VE programma aangeboden. Kinderen vanaf 2,5 jaar krijgen dus 960 uur per 1,5 jaar een VE programma aangeboden. Gedurende 40 weken per jaar, wordt er wekelijks (verdeeld over vier dagdelen) 16 uur VE aangeboden. Voor reguliere kinderen is dit gemiddeld 8 uur per week en voor doelgroepkinderen 16 uur per week. Op de website en in het punt hierboven (openingstijden) staat per groep het rooster met het aantal geboden dagdelen en uren beschreven.

Bij speeltaalhuis de Spelevaartl kunt u in de buurt van het gebouw parkeren. U kunt niet rechtstreeks voor het gebouw parkeren.

U kunt uw kind afmelden voor vakantie/ziekte middels de ouderapp of dit telefonisch doorgeven via: 0622414223

Sluitingsdata

Op de volgende feestdagen zijn wij gesloten:

Nieuwjaarsdag, Pasen, Koningsdag, Bevrijdingsdag (eens in de 5 jaar), Hemelvaart, Pinksteren en Kerst.

Brengen en halen

Onze locatie heeft vaste openingstijden. De pedagogisch medewerker komt uw kind bij de deur halen. (of buiten op het schoolplein) Het is fijn als u uw kind op de afgesproken tijd brengt. Binnen de openingstijden vallen de aanwezige kinderen onder de verantwoordelijkheid van de pedagogisch medewerkers.

We gaan er van uit dat u uw kind op tijd ophaalt. Indien het u, om wat voor reden dan ook, een keer niet lukt om op tijd op de opvang te zijn, is het prettig dat u iemand kunt regelen die uw kind(eren) op kan halen. Geef in dat geval wel door dat iemand anders uw kind komt halen.

Mocht u uw kind toch een keer te laat ophalen, dan krijgt u van de aanwezige pedagogisch medewerker een formulier ter ondertekening. Na drie keer te laat ophalen binnen één kalenderjaar, worden voor het te laat ophalen kosten in rekening gebracht.

Samen zorgen voor een veilige omgeving

Om de veiligheid op de locatie te bevorderen hebben we ook uw medewerking nodig. Wij vragen u te letten op de volgende zaken. Zo werken we samen aan een veilige omgeving voor de kinderen.

- Sluit alle **deuren** na binnenkomst of vertrek. Bij het openen van deuren eerst even door het glas kijken of er geen kinderen achter zitten of staan.
- In het gehele kindercentrum, op de pleinen en nabij de entree mag niet worden **gerookt**.
- Als u uw kind komt halen/ brengen wilt u dan uw **tas** bij u houden en niet op een plek neerzetten waar kinderen erbij kunnen komen. Er kunnen voor kinderen gevaarlijke spullen (medicijnen, sigaretten) in zitten.
- Wordt uw kind **opgehaald door iemand anders** dan gebruikelijk? Wilt u dit dan doorgeven aan de pedagogisch medewerker van de groep? Wij geven uw kinderen niet mee aan onbekenden als u dit niet van tevoren heeft doorgegeven. Deze persoon dient tenminste 14 jaar of ouder te zijn.

Wennen op de peuteropvang

- Wij vinden het belangrijk dat er voorafgaand de plaatsing het kind komt wennen zodat het kind zich snel thuis voelt. Wij doen dit door tijdens de intake met ouder het kind mee te laten komen, zodat het samen met ouder kennis maakt met het speeltaalhuis. Hierna volgen twee wenmomenten. Wij stemmen af op de behoeften van kind en ouder. Mochten er meer wenmomenten nodig zijn dan worden deze ingepland. Wij laten de kinderen veilig en vertrouwd wennen door contact te maken met het kind, nabijheid te bieden en uitleg te geven over het speeltaalhuis.
- Wanneer uw kind drie maanden op de groep is, vindt er een evaluatie plaats. De mentor van uw kind bespreekt dan, aan de hand van een evaluatieformulier, een aantal vragen met u. Indien u zelf nog op- of aanmerkingen heeft, kunt u deze ook aangeven op het formulier en dit bespreken met de pedagogisch medewerker.
- Wanneer een kind vanuit een bestaande plaatsing doorstroomt naar een andere groep zal er op de geplande wenmomenten op beide groepen een plekje gegarandeerd worden binnen de beroepskracht – kind ratio. Bij de overgang naar een andere groep wordt u opnieuw uitgenodigd voor een gesprek en maken we in overleg met u wenafspraken.

Dagindeling

Om 08:30 uur komen alle kinderen de groep binnen. U bent als ouder van harte welkom om uw peuter in de groep te brengen. Er is ruimte om een overdracht te doen over uw kind bij de pedagogisch medewerker. Als de kinderen worden binnengebracht gaan zij vrijspelen.

Na het vrij spelen gaan zij in de kring. In de kring worden er liedjes gezongen, de dagritme kaarten worden besproken, de dagen van de week worden besproken, alle namen worden voorgelezen/benoemd, er worden kinderen geteld, er wordt gezamenlijk gesproken met de kinderen in de kring en doen zij verschillende groepsgerichte activiteiten.

Tijdens de kring wordt er fruit gegeten met de kinderen. Tussen de activiteiten door is er een vast verschoonmoment.

Daarna is het tijd voor vrij spel, buitenspelen en/of worden er thema gerichte activiteiten aangeboden. Aan het einde van de ochtend gaan de kinderen gezamenlijk lunchen, de kinderen worden gestimuleerd om zelf hun brood te smeren. Daarna worden de kinderen opgehaald en is er tijd voor een overdracht van de pedagogisch medewerker naar de ouder en/of verzorger. Kinderen hoeven zelf geen eten of drinken mee te nemen.

Gebruik van binnen- en buitenruimtes

Speeltaalhuis de Spelevaert bestaat uit een groep. Het lokaal zit in het schoolgebouw gevestigd. Er wordt gebruik gemaakt van de buitenruimte. (Aan zijkant van het plein is een speciaal afgesloten buiten speelplek voor de peuteropvang). Hier lopen de kinderen met de pedagogisch medewerkers naartoe om buiten te spelen. De kinderen lopen hier aan een looplijn naar toe. De kinderen kunnen rennen, fietsen, met zand spelen, springen en allerlei andere activiteiten doen. Ook mag er gebruik gemaakt worden van de speelzaal waar de kinderen kunnen bewegen.

De kinderen spelen in de groepsruimte in verschillende hoeken en doen verschillende thema gerichte activiteiten of er is ruimte voor vrij spel. Zo zijn er verschillende ruimtes waar de kinderen kunnen spelen: Er is er een huishoek waar de kinderen kunnen spelen, een hoek waar zij rustig een boek kunnen lezen, er is een bouwhoek waar de kinderen met constructiemateriaal kunnen spelen, creatieve activiteiten worden aan tafel of in de kring gedaan zoals knutselen, muziek maken. In de ruimte van het speellokaal van school mag het speeltaalhuis ook gebruik maken, ideaal om te bewegen, met hoepels te spelen, dansen, met ballen te spelen en genoeg mogelijkheden om bewegingsspellen te doen.

Aanbod ontwikkelingsgerichte activiteiten

Op onze locatie werken wij met het VE programma Piramide. Hierbij is een vaste themaplanning. Om de vier tot zes weken zijn er verschillende thema's. Naar aanleiding van die thema's bieden wij verschillende ontwikkelingsgerichte activiteiten aan. Dit doen wij in kleine groepjes, individueel of met de hele groep. Dit kunnen activiteiten zijn om de verschillende ontwikkelingsgebieden spelenderwijs te ontwikkelen. Zo bieden wij activiteiten aan voor de grove en/of fijne motoriek, dit kan bijvoorbeeld door te gymmen of knutselactiviteiten aan te bieden. Ook wordt er aandacht besteed aan gecijferdheid en geletterdheid dit doen wij door tel activiteiten te doen, liedjes te zingen en boeken (voor) te lezen. Ook is er ruimte voor fantasie spel, concentratiespelletjes en constructiemateriaal. Alle ontwikkelingsgebieden van de kinderen worden gevolgd door het kindvolgsysteem KIJK!. Van daaruit bieden wij ontwikkelingsgerichte activiteiten aan per kind of groep, zo zorgen wij ervoor dat er goed aangesloten wordt bij de ontwikkeling van ieder kind. Ook is er een tutor die ondersteuning biedt en activiteiten doet met de kinderen om de verschillende ontwikkelingslijnen spelenderwijs te stimuleren. Dagelijks is er ook ruimte voor vrij spel. Wij informeren de ouders over de verschillende thema's en activiteiten met een nieuwsbrief. Bij ieder nieuw thema ontvangen de ouders een nieuwsbrief met informatie, tips, ideeën en/of activiteiten die wij dit thema gaan doen met de kinderen.

Ook zijn er soms uitstapjes buitenshuis dit kan zijn een wandeling in de buurt, naar een winkel of een speeltuin. De kinderen dragen tijdens deze uitstapjes een zichtbaar gro-up hesje, de pedagogisch medewerkers zijn in het bezit van een mobiele telefoon waarvan het nummer bekend is op locatie. Het aantal pedagogisch medewerkers die meegaan wordt afgestemd op het aantal kinderen en de leeftijd hiervan. Bij spontane uitjes buitenshuis wordt u achteraf van op de hoogte gebracht. Bij geplande uitjes, bijvoorbeeld het peutertheater wordt u vooraf op de hoogte gebracht.

Voorschoolse Educatie (VE)

Op onze speeltaalhuizen werken we met het VE programma: Piramide.

Er worden vanuit het VE programma activiteiten aangeboden die erop gericht zijn de ontwikkeling van kinderen tussen twee en zes jaar extra te stimuleren. De pedagogisch medewerkers die de VE uitvoeren zijn extra (VE) opgeleid om goed te kijken naar wat kinderen met een (dreigende) onderwijsachterstand ondernemen en wat ze interessant vinden om zo bij hun belevingswereld te blijven aansluiten. De activiteiten worden op een ontwikkelingsgerichte manier aangeboden.

Visie op VE

Wij willen graag dat alle kinderen zich optimaal kunnen ontwikkelen. Het is belangrijk dat een kind een goede start maakt in het basisonderwijs. Om die reden hebben de basisscholen, kinderopvang, peuterspeelzalen, soms ook logopedisten en het consultatiebureau/ CJG met ondersteuning van de gemeente, de samenwerking gezocht om VE aan te bieden. Het dagelijkse VE aanbod is gebaseerd op de VE-methode. Bij het VE aanbod hoort, naast het activiteitenaanbod, ook het samenwerken (pedagogisch partnerschap) met ouders, de doorgaande lijn van peuteropvang/ kinderopvang naar de basisschool en afspraken over de overdracht tussen peuteropvang/ kinderopvang en basisschool. Kinderen kunnen op deze wijze aansluiting krijgen en houden met de basisschool.

Voor de volledige visie op VE verwijzen we naar ons deelbeleid Voor- en Vroegschoolse Educatie.

Het dagelijkse aanbod is gebaseerd op observaties vanuit de kindvolgmethode KIJK!. De pedagogisch medewerkers observeren de kinderen dagelijks op het gebied van taalontwikkeling (waaronder ontluikende geletterdheid), sociaal-emotionele ontwikkeling, cognitieve ontwikkeling (waaronder ontluikende gecijferdheid) en de motorische ontwikkeling. Zij registreren hun observaties in het digitale systeem van KIJK!. Vervolgens wordt er gekeken welke kinderen op welk ontwikkelingsgebied extra stimulering nodig hebben. Voor kinderen die meer dan vier maanden voor of achter lopen in hun ontwikkeling wordt een Plan van Aanpak opgesteld.

Er wordt een activiteitenplanning gemaakt met het betreffende thema van de VE-methode die aansluit bij de behoefte van de kinderen op de geobserveerde ontwikkelingsgebieden.

Ieder thema heeft een opbouw: oriënteren, demonstreren, verbreden en verdiepen. Concreet betekent dit dat de eerste week (oriënteren) in het teken staat van het introduceren van het thema en levensecht te ervaren door bijvoorbeeld naar buiten te gaan om naar bloemen te kijken: het is voor kinderen heel concreet, dichtbij. In de tweede week (demonstreren) wordt er gekeken naar basale kenmerken van het thema. Kinderen doen ervaring op met de voorwerpen. Ze ervaren en gebruiken hun zintuigen. De pedagogisch medewerkers verwoorden wat de kinderen doen en wat zij zelf doet. Ze stellen 'nabij vragen'; vragen die gaan over wat de kinderen werkelijk zien, horen, ruiken, proeven. In de derde week (verbreden) worden er moeilijkere vragen gesteld, bijvoorbeeld overeenkomsten en verschillen van voorwerpen. Naast het gebruiken van zintuigen wordt het praten over het onderwerp belangrijker. Er worden meer 'veraf' vragen gesteld: er wordt ingegaan op wat niet direct aanwezig is of wat eerder is gebeurd. De kinderen passen zo hun eigen ervaringen in de nieuwe kennis toe. In de vierde week (verdiepen) wordt nog meer afstand genomen van het hier en nu. De kinderen passen wat ze hebben geleerd in vorige stappen toe in nieuwe en moeilijkere situaties. Ze lossen zelfstandig probleempjes op waarbij het (logisch) nadenken belangrijker wordt. Ze leren omgaan met abstracte representaties (plaatje, pictogram, woord). Hierbij worden vooral afstandsvragen gesteld.

De inrichting van de ruimte en de keuze voor de materialen dragen bij aan het goed uitvoeren van de VE-methode. Zo worden verschillende hoeken ingericht met themamaterialen die bijdragen aan een goede stimulering van de taal-, reken-, sociaal-emotionele en motorische ontwikkeling van de kinderen. Daarbij spelen de pedagogisch medewerkers mee in de hoeken zodat ze het spel van de kinderen kunnen verrijken.

Ze benoemen wat ze doen en verwoorden de ervaringen van de kinderen. Taal- en rekenervaringen doen de kinderen onder andere op doordat de pedagogisch medewerkers vragen stellen: 'Zit er in jouw beker meer of minder dan in de beker van Jan?'. Ze zingen liedjes, vertellen verhalen, lezen boeken voor, bespreken plaatjes interactief, benoemen voorwerpen en ondersteunen verbaal de handelingen die uitgevoerd worden. Cijfers, meetlinten en weegschalen worden ingezet tijdens spel en activiteiten. Passend bij het thema kunnen bijvoorbeeld eikels, kastanjes, beukenootjes worden gesorteerd of er wordt gekeken wie van de groep het grootst is. Ook in de bouwhoek doen de kinderen ervaringen op met vergelijken, meten, tellen, vormen, kleuren, etc.

Bij kinderen waarbij de taal een aandachtspunt is, wordt tijdens kleine groepsactiviteiten of individueel extra aandacht besteed aan de woorden van het thema.

De woorden waarmee gewerkt wordt, hangen op in de groep zodat ook ouders kunnen zien welke woorden de kinderen aangereikt krijgen. Bij de woorden staan begrippen (groot-klein, dik-dun e.d.) waar extra aandacht aan wordt besteed.

De motorische ontwikkeling (grote motoriek) wordt gestimuleerd door kinderen zo veel mogelijk zelfstandig dingen te laten doen, zoals aan- en uitkleden, drinken, inschenken, op de bank klimmen. Er wordt zoveel mogelijk iedere dag buiten gespeeld waar kinderen kunnen rennen, fietsen, klimmen en klauteren. Zowel binnen als buiten is er steeds een wisselend aanbod van materiaal om de grote motoriek te stimuleren. Ook wordt er regelmatig gedanst.

De kleine motoriek wordt gestimuleerd door creatieve activiteiten zoals knippen, plakken, verven, kleuren, tekenen maar ook kralen rijgen en puzzelen. De meeste activiteiten en ook de puzzels en boeken op de groep hebben te maken met het thema waardoor de themawoorden in veel verschillende situaties aan bod komen.

De groepen hebben verschillende hoeken, zoals een huishoek, bouwhoek en leeshoek. Er wordt gebruik gemaakt van verschillende materialen om de ontwikkelingsgebieden te stimuleren. Dit kunnen levensechte materialen bevatten, gericht speelgoed zoals constructiematerialen, knutselspullen of ook natuurlijke materialen zoals zand en water.

Door mee te spelen, kinderen op een positieve manier te benaderen, samenspel tussen kinderen te stimuleren en de autonomie van het kind te respecteren, wordt de sociaal-emotionele ontwikkeling gestimuleerd. Aan de hand van een duidelijk dagritme gaan de kinderen zelf op ontdekkingsreis.

Wat betekent VE voor ouders?

Het consultatiebureau/CJG kan een VE indicatie afgeven voor een kind. Dat gebeurt als het consultatiebureau/CJG volgens vastgestelde criteria registreert dat een kind extra gestimuleerd moet worden in de ontwikkeling voor een betere aansluiting op het basisonderwijs. Bijvoorbeeld bij een (dreigende) achterstand in de taalontwikkeling. Meestal zorgt de gemeente voor een tegemoetkoming in de kosten voor de VE, zodat de financiële drempel voor ouders om deel te nemen laag is. Met de gemeente zijn afspraken gemaakt waar de VE opvang aan moet voldoen. Zo kan er bijvoorbeeld zijn afgesproken met de gemeente dat de pedagogisch medewerkers van een VE locatie op huisbezoek gaan.

De basisschool

Bij de VE is de doorgaande lijn in de thema's en activiteiten richting de school erg belangrijk.

Wij werken samen met de school de Spelevaart, zo kan het voorkomen dat er bijvoorbeeld kinderen uit anderen klassen komen voorlezen voor de kinderen of dat er intern activiteiten/thema's gezamenlijk worden opgepakt. Ook is er een warme overdracht van het speeltaalhuis naar de scholen als de kinderen overgaan naar de basisschool.

Integraal Kind Centrum (IKC)

Een Integraal Kind Centrum (IKC) is een voorziening waarin organisaties als onderwijs, kinderopvang en welzijn voor kinderen zijn samengevoegd. Een IKC gaat een grote stap verder dan een brede school of een verlengde schooldag. Het biedt een totaalpakket voor kinderen en ouders op het gebied van onderwijs, opvang en vrije tijd. Kinderen ontwikkelen, leren en ontmoeten elkaar gedurende de hele dag in een vertrouwde en uitdagende omgeving. De integrale benadering van de (talent-)ontwikkeling en ondersteuning van een kind wordt als een grote meerwaarde gezien voor kinderen, hun ouders en uiteindelijk onze samenleving. Het biedt een krachtige pedagogische omgeving en gaat de versnippering tussen onderwijs, peuteropvang, kinderopvang en buitenschoolse opvang tegen. Er wordt gewerkt vanuit één visie en er wordt als team vanuit verschillende expertises samengewerkt aan een doorgaande ontwikkelingslijn voor kinderen.

Samenwerken met ouders

Wanneer ouders en pedagogisch medewerkers intensief samenwerken en steeds het beste zoeken voor hun kinderen, heeft dit positieve gevolgen voor de ontwikkeling van de kinderen.

Kinderen zitten lekkerder in hun vel waardoor zij beter in staat zijn zich goed te ontwikkelen. Dit geldt voor alle werksoorten binnen de kinderopvang. Voor alle kinderen, ongeacht de leeftijd, is een goede relatie en communicatie tussen ouders en pedagogisch medewerkers van belang.

Wij zien ouderbetrokkenheid als iets vanzelfsprekends, elke ouder is betrokken bij de ontwikkeling van zijn of haar kind. Ouderbetrokkenheid is meer dan de actieve aanwezigheid van ouders op de locatie, het gaat er ook om wat er thuis gebeurt: thuis wordt door ouders met kinderen besproken hoe de kinderopvang ervaren wordt en of het leuke of minder leuke dingen heeft meegemaakt.

Pedagogisch medewerkers en ouders werken voortdurend samen om de gezonde ontwikkeling van de kinderen te ondersteunen. Gezamenlijk en op een gelijkwaardige manier zorgen wij ervoor dat de kinderen de juiste handvatten en ervaringen krijgen om zich optimaal te ontwikkelen. Hierbij voelen pedagogisch medewerkers en ouders zich verantwoordelijk voor elkaar en delen we de verantwoordelijkheid voor onze kinderen. We erkennen elkaars professionele- en ervaringsdeskundigheid. Op deze manier helpen wij de kinderen om te kunnen functioneren in de wereld van de toekomst.

Samenwerking met ouders in de praktijk

In de praktijk vindt op meerdere niveaus samenwerking met ouders plaats. Hier richten wij ons op de samenwerking tussen ouders en pedagogisch medewerkers. In deel 2 van deze locatiegids geven we meer informatie over de oudercommissie.

Om een goede samenwerking tussen pedagogisch medewerkers en ouders te waarborgen, stellen wij onderstaande vier doelen centraal. Aan deze doelen hebben wij ouderrouines gekoppeld. Een ouderrouine is een herkenbare, terugkerende en betekenisvolle activiteit om de samenwerking te bevorderen en de ontwikkeling van het kind te stimuleren. Deze rouines zijn effectief wanneer ze op maat worden aangeboden, passend bij de locatie en de doelgroep.

Vanaf het begin is er contact, vertrouwen en verbondenheid tussen de pedagogisch medewerkers en de ouders.

Rouines:

- Het intakegesprek: dit is het eerste gesprek waarin ouders vertellen over hun kind. Pedagogisch medewerkers laten merken samen met de ouders de verantwoordelijkheid voor opvoeding en educatie te delen.
- Jaarlijks een startgesprek waar ouders, pedagogisch medewerkers en (waar mogelijk) het kind bij aanwezig zijn
- Kijkmomenten in de groep: dit is bedoeld om ouders te informeren over wat er in de groep gebeurt en hoe de ontwikkelingsgebieden van de kinderen worden gestimuleerd. Op deze manier begrijpen ouders beter wat hun kind mee heeft gemaakt op de opvang en kan thuis gerichter aangesloten worden bij de ervaringen van het kind.
- In de ouderapp kunt u op veilige wijze meekijken met de dagelijkse belevenissen van uw kind door middel van het dagboek. In het dagboek ontvangt u berichten over voeding, zorg en activiteiten. Ook kunt u, als u hiervoor toestemming heeft gegeven bij uw locatiemanager, foto's van uw kind inzien.
- De themabrief: in deze brief krijgen ouders informatie over het actuele thema en hoe hieraan gewerkt wordt in de groep. Ouders krijgen informatie en tips om hier thuis met het kind mee aan de slag te gaan.
- Breng- en haalcontact: het over en weer informatie uitwisselen over wat het kind op de peuteropvang of thuis heeft gedaan.

De samenwerking tussen pedagogisch medewerkers en ouders is afgestemd op de (ontwikkelings)behoefte van ieder kind.

Routines:

- Oudergesprekken die afgestemd zijn op de ontwikkelingsbehoefte van het kind.
- Het aanbieden van themakaarten: een themakaart geeft achtergrondinformatie en tips over verschillende thema's in de ontwikkeling van het kind.
- Wanneer nodig kan de zorgcoördinator betrokken worden.
- *De betrokkenheid tussen ouders en kinderen onderling wordt zoveel mogelijk gestimuleerd.*
- *Alle ouders worden in de gelegenheid gesteld ouderbetrokkenheid te tonen.*
- Ouders onderling als buddy voor elkaar te laten fungeren: pedagogisch medewerkers nodigen ouders uit elkaar op te zoeken wanneer zij weten dat ouders elkaar kunnen helpen met bepaalde hulpvragen.
- Helpende handen: het verrichten van hand- en spandiensten waarbij de nadruk ligt op het gezamenlijk creëren van een prettige sfeer.
- Ouders als expert: ouders vertellen de kinderen iets over hun hobby of beroep. Ouders leveren op deze manier een bijdrage aan het aanbod.
- De thematafel met spullen van thuis: hierbij wordt verbinding gemaakt tussen de thuiswereld en de opvang. Het samen op zoek gaan naar informatie en materialen voor deze tafel zorgt voor inrichting. Er wordt samen gewerkt en gedacht wanneer kinderen en ouders inventariseren wat nodig is om een rijke leeromgeving te creëren. De thematafel wordt een ontmoetingsplek waar kinderen hun ouders kunnen vertellen over het thema. Ook ouders kunnen elkaar aanspreken op ervaringen die zij delen.

Oudercommissie

Wij streven ernaar om op iedere locatie een eigen oudercommissie (OC) te vormen. In deze oudercommissie zitten ouders van kinderen die onze locatie bezoeken. De belangrijkste verantwoordelijkheid van de oudercommissie is om mee te praten over de kwaliteit van de opvang en de kwaliteit te bevorderen door gevraagd en ongevraagd advies uit te brengen aan de locatiemanager. De oudercommissie wordt gezien als een waardevol klankbord. Wij hebben ook een centrale oudercommissie. Deze commissie bestaat uit afgevaardigden uit de lokale oudercommissies.

Heeft u belangstelling en wilt u ook graag meedenken over belangrijke zaken die betrekking hebben op uw kind en de opvang? Of hebt u vragen en/of opmerkingen? U kunt dan contact opnemen met de locatiemanager.

Op het moment van het ontbreken van een volledige oudercommissie, zal de locatiemanager de ouders op een andere wijze raadplegen.

Nieuwsbrieven en website

Ouders worden via een nieuwsbrief en een mededelingenbord geïnformeerd over bijzonderheden op de locatie. Meerdere keren per jaar ontvangen ouders een centrale nieuwsbrief met daarin nieuws vanuit de organisatie. U ontvangt deze in de ouderapp.

Op www.gro-up.nl kunt u allerlei praktische informatie vinden zoals bijvoorbeeld de plaatsingsprocedure of algemene voorwaarden. Via de ouderapp heeft u altijd digitaal toegang tot uw facturen en jaaropgaven. Heeft u vragen over de opvoeding? Via de online Opvoedcoach op onze website u vragen stellen over de opvoeding en ontwikkeling van uw kind. Op de website en op onze Facebookpagina worden met regelmaat nieuwsberichten en interessante artikelen over opvoeding en de ontwikkeling van kinderen geplaatst.

Overgang naar de basisschool en de BSO

In de buurt van onze locatie is/zijn de volgende buitenschoolse opvanglocaties te vinden:

BSO de Spelevaert,
Irisvaart 2-4
2724 TT Zoetermeer

Bij inschrijving of plaatsing op de peuteropvang staat u niet automatisch ingeschreven voor de buitenschoolse opvang. U moet zich hier opnieuw voor inschrijven bij onze afdeling Klantcontact en Advies. Wij adviseren u dit ruim voor de vierde verjaardag te doen om de kans op plaatsing te vergroten. Er is geen minimum leeftijd waarop uw kind voor de BSO kan worden ingeschreven. Een geplaatst kind op de peuteropvang van gro-up heeft voorrang bij plaatsing in een van onze BSO locaties.

De overgang van de peuteropvang naar de basisschool en de BSO is een grote stap. De mentor heeft de ontwikkeling en het welbevinden van het kind gevolgd en geregistreerd. Dit is waardevolle informatie. De leerkrachten van de basisschool en de pedagogisch medewerkers van de BSO kunnen uw kind beter begeleiden op basis van de informatie uit de observatiegegevens. Deze gegevens worden bewaard in het kinddossier en in het belang van uw kind overgedragen aan de school en de BSO, vanzelfsprekend na uw toestemming en met inachtneming van de privacy.

Om de overgang naar de basisschool zo soepel mogelijk te laten verlopen, zijn er vaak binnen de gemeente afspraken gemaakt over een inhoudelijke doorgaande lijn. Wanneer dit niet het geval is weten de scholen dat van onze kinderen een overdracht bij de ouders, of met toestemming van de ouders, bij ons is op te vragen.

- Overdracht naar de basisschool/basisscholen en BSO:
De mentor van het kind vult het overdrachtsformulier in, hierin worden bijzonderheden uit het kindvolgsysteem genoteerd, dit wordt besproken in een gesprek met ouders. De medewerker vraagt aan de ouder toestemming om dit formulier over te dragen aan de basisschool en BSO. Met schriftelijke toestemming van de ouders wordt dit formulier overgedragen aan de school. Dit gebeurt door een warme overdracht, de mentor geeft dit formulier aan de docent. Dit wordt bij voorkeur gedaan met een leeftijd van 3 jaar en 9 maanden.

Voor scholen waar geen afspraken zijn m.b.t de overdracht geven wij het overdrachtsformulier mee aan ouders en scholen kunnen dit formulier opvragen om zo toch een overdracht te kunnen doen.

Onze (pedagogisch) medewerkers

Wij houden in het rooster rekening met het maximaal aantal vaste gezichten op de groep (met uitzondering van ziekte en verlof). Het aantal vaste gezichten op een groep waar 2-4 jarigen zijn geplaatst bedraagt drie. Dat betekent dat er dagelijks minimaal een van de twee vaste gezichten aanwezig is. Als de omvang van de stamgroep vraagt om inzet van meer dan twee pedagogisch medewerkers, dan mogen maximaal drie vaste pedagogisch medewerkers aan de groep worden toegewezen. Op de locatie kunt u zien welke medewerkers er vast op de groep werken.

Ook werken wij met invalkrachten, zo hebben wij een team vaste flex-medewerkers per locatie. Ook hebben wij gro-up breed invalkrachten die ingezet kunnen worden en werken wij met uitzendkrachten.

Naast pedagogisch medewerkers werken er ook stagiaires, flexmedewerkers van gro-up, uitzendkrachten, een pedagogische coach, een tutor, de adjunct locatiemanager en locatiemanager. De stagiaires leren en doen ervaring op in het werken in de kinderopvang en worden begeleid door een pedagogisch medewerker (werkbegeleider) en een praktijkbegeleider.

Zorgcoördinator

Regelmatig is op de locatie een zorgcoördinator aanwezig. De zorgcoördinatoren ondersteunen vanuit het Educatief en Pedagogisch Expertisecentrum (EPEC) op de locaties bij vragen rondom kwetsbare kinderen. Het kan hierbij gaan om opvallend gedrag, een ontwikkelingsachterstand op één of meerdere gebieden of het signaleren van kindermishandeling. Afhankelijk van de vraag betreft de ondersteuning een observatie op de groep, coaching van medewerkers en/of begeleiding bij gesprekken met ouders. Ook coördineren zij het aanbod voor de begeleiding op de groep.

Achterwachting

Wanneer aan het begin en aan het einde van de dag zo weinig kinderen worden opgevangen dat met één beroepskracht-kind-ratio wordt voldaan of wanneer een pedagogisch medewerker alleen op de groep staat (bijvoorbeeld tijdens pauzes), is ondersteuning van deze beroepskracht door een andere volwassene (achterwacht) geregeld. Hiervoor wordt een achterwachting gehanteerd. Op onze locatie is de achterwacht als volgt geregeld: Op onze locatie is de achterwachting niet van toepassing omdat op onze locatie er altijd twee pedagogisch medewerkers op de groep aanwezig zijn.

Vier-ogen principe

Op onze locaties wordt zorgvuldig gewerkt aan het toepassen van het vier-ogen principe. Dit houdt in dat zoveel mogelijk wordt voorkomen dat pedagogisch medewerkers zich met één of een aantal kinderen kunnen isoleren. Als een pedagogisch medewerker alleen op de groep staat, kan er altijd een andere volwassene meekijken of meeluisteren. Deze maatregelen hebben als doel de risico's in de kinderopvang zo klein mogelijk te maken en kinderen in een beschermde en veilige omgeving op te vangen. De volgende maatregelen/afspraken zijn op Speeltaalhuis de Spelebaert gemaakt:

- Er kan altijd een andere volwassene meekijken of meeluisteren door binnen te lopen.
- Doordat er veel ramen zijn de ruimte blijft het zicht op elkaar en de kinderen goed bewaakt.